

Gl. Estrup Herregårdslandskab

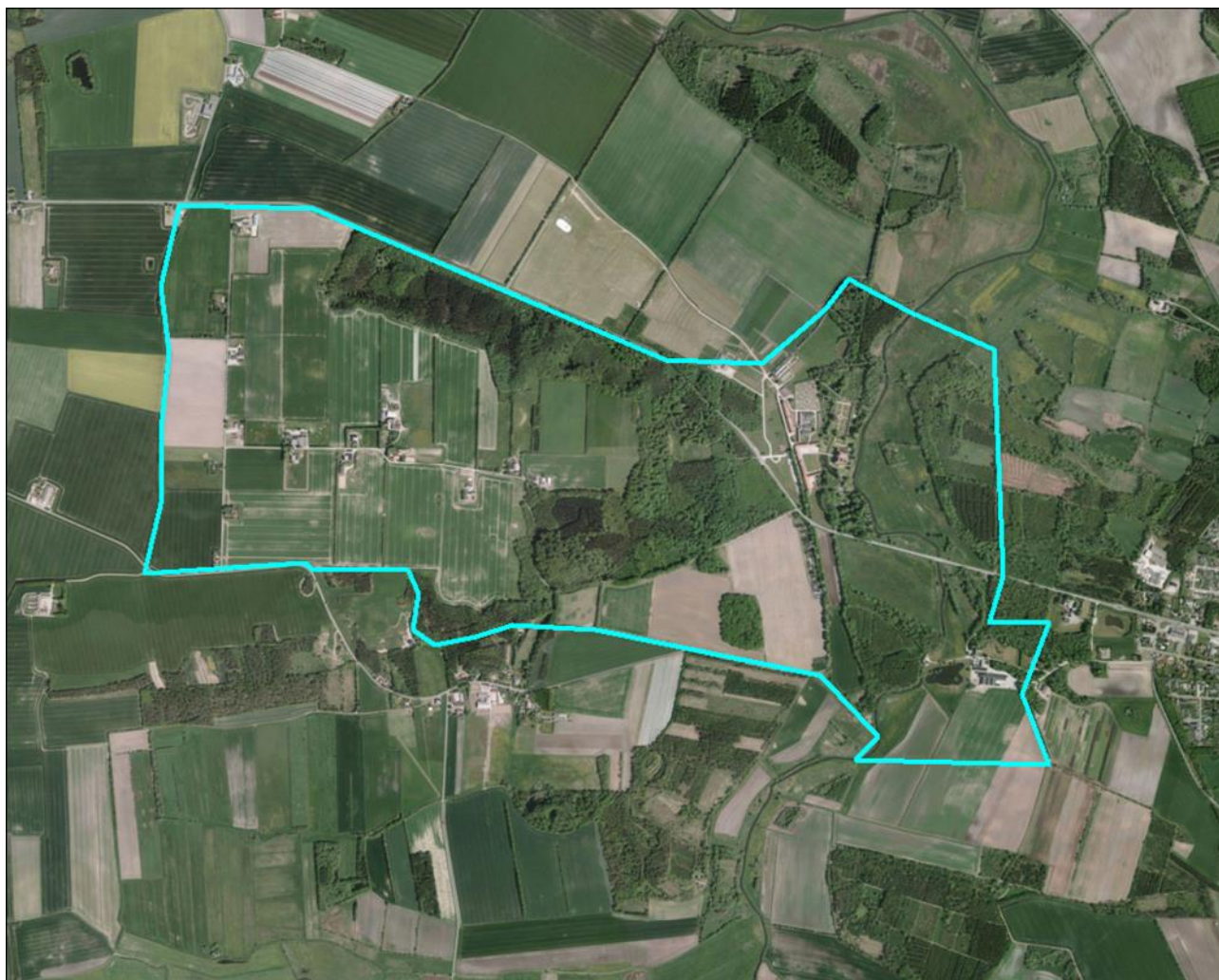

DDO@COWI

Naturgeografisk beskrivelse

Herregårdslandskabet ligger i et område, der er præget af kærlandskaber i slottets nærmeste omgivelser og morænelandskaber i områdets vestlige del.

Her mødes de to omfattende dalpartier, der præger store dele af Djursland:

Dels det omfattende dalparti, der forløber gennem hele Djursland fra Grenaa til Grund Fjord og som tidligere var et sund, der gjorde det nordlige Djursland til en ø. Dels det store tunneldalssystem, hvis grene strækker sig fra henholdsvis Ammelhede i nordvest og Ølst og Brusgård i sydvest til Øster Alling i øst, og som i stor udstrækning præger den centrale del af landskabet på Djursland.

Omkring Helligbjerg, der er områdets højeste og mest markante punkt er skrænterne omkring dalpartierne særligt markante (randmoræneformationer).

Vandløbet Alling Å er et markant vandløb, der har haft stor betydning for formningen af landskabet i området.

Kulturgeografisk beskrivelse

Skoven på Helligbjerg er gammel og kan ses mange kilometer væk. Her findes endvidere flere alléer og en del beskyttede diger, der er karakteristiske elementer i herregårdslandskabet.

Slottet ligger i engene tæt ved Alling Å, hvor hovedlandevejen mellem Randers og Grenaa passerer åen. I ældre tider har Alling Å været benyttet som vandvej. På den modsatte side af landevejen ligger Gl. Estrup Mølle, der oprindeligt var en del af Gl. Estrup gods. Møllehuset ligger meget synligt i de lave enge omkring Alling Å. Det lave åbne landskab, der blandt andet visuelt understreger forbindelsen mellem møllen og herregården er et vigtigt element i møllemiljøet.

Herregårdslandskabet rummer en husmandsbebyggelse, Lundby, der opstod gennem en udstykning fra Gl. Estrup.

Herregårdslandskabet omkring Gl. Estrup udgør en kulturhistorisk helhed og indeholder alle de elementer, der kendetegner et dansk herregårdslandskab og er et af Danmarks fineste herregårdslandskaber.



© Skyphoto

Selve herregården Gl. Estrup huser i dag to museer og nærmiljøet omkring herregården rummer endvidere en række rekreative muligheder, herunder shelters og stiforløb, der medvirker til at gøre området til et populært udflugtsmål.

Visuel beskrivelse

Helligbjerg ligger som et markant, skovklædt bakkeparti, der er synligt fra store dele af området, og er således et vigtigt orienteringspunkt.

De skovklædte bakkepartier er sammen med de mange store markenheder og flade kærlandskaber værdifulde, karaktergivende landskabselementer.

De lave områder giver mulighed for store og vidtrækkende udsigter, særligt fra de højere liggende arealer, men også i selve ådalene findes karakteristiske udsigtskiler ind i ådalene.

Morænelandskabet på Helligbjerg rummer den intakte og velbevarede husmandskoloni Lunden, hvor bebyggelsesstrukturen og adgangsvejens placering gør, at området er et karakteristisk og bevaringsværdigt landskab samt en kulturhistorisk helhed. De spredte gårde er placeret i omtrent samme indbyrdes afstand, beliggende langs koloniens eneste ankomstvej med marklodder bagved, der er orienteret lodret på vejen. Der er flere markante gravhøje, der kan ses på lang afstand.

Idet herregårdslandskabet opleves som både visuelt og støjmæssigt uforstyrret med værdifulde landskabselementer

Herregårdslandskabet omkring Gl. Estrup har sin oprindelse i middelalderen og den efterfølgende periode (storlandbruget 1536 - 1750).

Landskabskarakterens intakthed i forhold til den kulturhistoriske oprindelse er i det velbevarede herregårdslandskab god.

Stenalt Herregårdslandskab er udpeget som Bevaringsværdigt Landskab i Kommuneplan 2013. Nøgletekarakterer er smukke herregårdsbygninger, mange diger, voldgrav og alléer, park, store markenheder, husmandskoloni og skovklædte dalstrøg med markante skovbryn.